

KELLS
52 YEARS
TOGETHER



**FUNDACIÓN
HUÉRFANOS CNP**



**Dossier Informativo
Campamento Pirineos | 2024**

ÍNDICE

KELLS

Información General	3
Edades	3
Fechas	3
Ubicación	3
Organización del Campamento	4
El Programa de Inglés	4
Coordinador y Monitores Nativos/Bilingües	4
Alojamiento	5
Programación Orientativa Diaria	5
Actividades y Talleres	5
Fiestas	6
Excursiones	6
Alimentación.....	7
Lavandería	7
Al Hacer la Maleta.....	7
Dinero	7
Llamadas	7
Atención Médica.....	8
Medicación	8
Visitas de Padres.....	8
Traslado al Campamento	8
Detalles del Programa.....	9
Precio 2024	9
El Precio Incluye	9

INFORMACIÓN GENERAL

EDADES

Campamento: De 6 a 16 años.



En función del número de alumnos, se dividen en tres grupos, de acuerdo con su edad y desarrollan el Programa de forma independiente.

- Unidad A: 1º, 2º, 3º y 4º de Primaria
- Unidad B: 5º y 6º de Primaria
- Unidad C: 1º, 2º, 3º, 4º ESO y Bach.

Dentro de cada grupo, se realiza una distinción por niveles de inglés: inicial, medio y avanzado.

FECHAS

- del 1 al 13 de julio de 2024.

UBICACIÓN

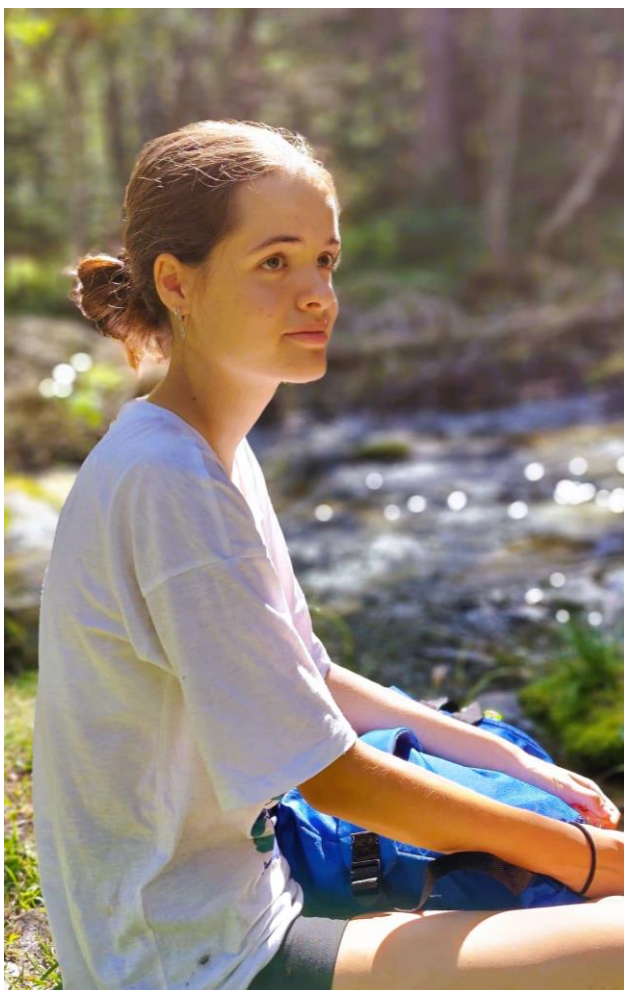

El Campamento se desarrolla en las instalaciones del hotel Or Blanc, situado en el Pirineo leridano y considerado la puerta de acceso al Parque Nacional de Aigües Tortes. El municipio de Espot pertenece a la comarca Pallars la cual ofrece una amplia propuesta de actividades y deportes de aventura muy apropiados para disfrutar al máximo.

El Hotel Or Blanc está ubicado a 2 km del municipio de Espot en un enclave mágico a 1.500 metros de altura, en las inmediaciones del río Noguera Pallaresa, un lugar de referencia para realizar Rafting y otras modalidades de aguas bravas como hidrospeed, canoas de río, hípica, etc. También se pueden realizar otras actividades como barrancos de todas las dificultades, kayak en embalse, visita al espectacular Parque de Aventura, etc.

El hotel se encuentra en un enclave privilegiado y ofrece unas vistas espectaculares a la montaña. Cuenta con habitaciones compartidas de 2 a 6 camas con baño completo y zonas comunes como: comedor, salones, salas de juegos y talleres, sala multimedia, salón de televisión, discoteca, piscina, terraza, pista deportiva, campo de fútbol, campo de voleibol y un magnífico parque de aventura.

La dirección postal de las instalaciones es:

Hotel Or Blanc
Ctra. Barrader
25597 Espot, Lleida

ORGANIZACIÓN DEL CAMPAMENTO

EL PROGRAMA DE INGLÉS

El Campamento tiene como objetivo integrar el aprendizaje de la lengua inglesa durante la jornada diaria en cada uno de los talleres, veladas, competiciones deportivas, fiestas, actividades multiaventura, etc. Por eso, la totalidad del día se desarrolla en inglés con Profesores/ Monitores nativos o bilingües.

El Programa se basa en la expresión y comunicación oral con un carácter eminentemente práctico, dotando a los alumnos de las herramientas necesarias para lograrlo: vocabulario, estructuras comunicativas, soportes audiovisuales, etc.

Los participantes estarán acompañados en todo momento por su Monitor que usará la lengua inglesa como base para la comunicación facilitando que los alumnos vayan adquiriendo confianza para poder expresarse en inglés a lo largo del Campamento. En todas las Unidades habrá Monitores bilingües que apoyen a los alumnos si tienen dificultades de comprensión.

Los participantes recibirán un Informe al finalizar la estancia.

COORDINADOR Y MONITORES NATIVOS/BILINGÜES

El Coordinador general es la persona responsable de dirigir el desarrollo del Campamento. Con él colaboran el Coordinador de actividades y el Jefe de Estudios.

Los alumnos permanecerán en todo momento bajo la atenta supervisión de Monitores nativos/bilingües las 24 horas del día; cada Monitor tiene a su cargo una media de 8 alumnos y un máximo de 10, con los que debe estar desde que se levantan hasta que se acuestan, y es a quien tiene que dirigirse el alumno, si tuviera algún incidente o sugerencia.

Los Monitores nativos, que suponen, al menos, el 50% del personal total del Campamento, tienen experiencia en el ámbito del tiempo libre y la enseñanza y priman las nacionalidades canadiense, norteamericana, irlandesa e inglesa. Algunos ya han trabajado en años anteriores y otros surgen del programa BEDA (Programa de mejora del inglés en los colegios). Todos los Monitores colaboran entre ellos dentro del ámbito de su Unidad para que el aprovechamiento por parte de los alumnos sea máximo.

El desarrollo de los deportes de aventura corresponde a un equipo de profesionales titulados, no obstante, los participantes estarán acompañados de sus Monitores, durante el desarrollo de todas las actividades.

Además, habrá un socorrista titulado como responsable de la tarea de vigilancia de la piscina.

Durante todo el Programa se hace hincapié en las normas de urbanidad y civismo, con el fin de que la convivencia sea agradable y enriquecedora. Tanto Monitores y Profesores, como la Dirección, insistirán diariamente en la responsabilidad, el respeto mutuo, el espíritu de ayuda, el compañerismo, el orden, la educación en la mesa, el espíritu deportivo y el respeto a la naturaleza y al entorno.



ALOJAMIENTO

Los alumnos se alojan en habitaciones compartidas entre 2 a 6 participantes, con baño completo. Siempre que los alumnos lo deseen y pertenezcan a la misma Unidad se puede hacer un ajuste de plazas para compartir habitación. Se organizan por sexo y edad.

Los Monitores de cada Unidad duermen en habitaciones cercanas a las de su grupo de alumnos, de tal manera que cada dos habitaciones de participantes hay una de Monitores. A su vez, los Coordinadores y el resto del personal del Campamento, también duermen en habitaciones intercaladas entre las de los alumnos. Esto permite poder atenderlos rápidamente durante la noche, si fuera necesario, así como supervisar su comportamiento.

PROGRAMACIÓN ORIENTATIVA DIARIA

Además de integrar el aprendizaje de la lengua inglesa durante la jornada diaria, en cada una de las actividades, talleres y veladas propuestas, los Monitores que acompañan a los alumnos durante todo el día, son los encargados de favorecer que los participantes se comuniquen en inglés.

El primer día se enseña a los participantes, el recinto tanto interior, como exterior. Además, se les indica dónde se va a desarrollar cada actividad como Unidad, ya que cada una utiliza diferentes espacios, puntos de encuentro y de reunión. Asimismo, se les señalan los lugares en los que no pueden estar.

ACTIVIDADES Y TALLERES

Existen dos turnos diarios de actividades, uno por la mañana y otro por la tarde, excepto los días de excursión. La filosofía del Programa es que los alumnos realicen dichas actividades en inglés, con su Monitor que será el encargado de organizar la actividad junto al resto de Monitores de la Unidad.

ACTIVIDADES DEPORTIVAS

Se organizan "Olimpiadas" con el objetivo de fomentar el deporte y el trabajo en equipo entre los participantes. Se podrá practicar baloncesto, fútbol o rugby, así como utilizar la piscina.

TALLERES

Estas actividades tienen una parte lúdica y otra formativa. Algunas de las que se pueden realizar son: baile, teatro, pulseras, marcos, máscaras, gimkana de orientación, etc.

ACTIVIDADES MULTIAVENTURA

La Unidad A practicará: circuito de multiaventura que incluyen varios puentes tibetanos y tirolinas, rafting infantil, piragüismo, equitación y bicicleta de montaña.

La Unidad B practicará: piragüismo, rafting infantil, barranco, equitación y bicicleta de montaña.

La Unidad C hará los anteriores sustituyendo la equitación por la Vía Ferrata.

Estas actividades se subcontratan con una empresa especializada y legalmente establecida. Además, el Monitor bilingüe de los alumnos colaborará con ellos.

ACTIVIDADES DE NOCHE

Todas las noches, después de la cena, se organizan veladas y juegos, que continúan siendo en inglés: Juego de la Oca, Fiesta del Terror, Furor, Karaoke, El Zorro, Fiesta de Pijamas, Tribus Urbanas, Quién es el Asesino, etc. Los días que estén más cansados, podrán ver una película.



FIESTAS

El Campamento organiza dos grandes fiestas para todos los participantes: una de ellas es una Verbena Popular, a mitad de la estancia, y la otra, una fiesta de Despedida, el último día del Campamento:

- La **Verbena Popular** tiene por objeto la integración de todos los participantes del Campamento y que puedan conocerse más entre ellos. Los alumnos de la Unidad C preparan para sus compañeros de las Unidades A y B juegos y competiciones. Las Unidades A y B organizan el escenario y se encargan de su decoración. La fiesta comienza por la mañana con los preparativos y se desarrolla por la tarde. Cada Unidad prepara una representación con canciones y bailes, que expone por la noche al resto.
- La **Fiesta de Despedida** del Campamento es para cada Unidad por separado y se organiza la última noche. Cada año es diferente, en ocasiones los Monitores comenzaron la velada presentando a su Unidad un montaje audiovisual de todo lo que habían hecho a lo largo del Campamento y terminó con las representaciones que más les habían gustado.

En ambas fiestas habrá refrescos y golosinas para todos los participantes.

EXCURSIONES

Se realizan excursiones fuera de las instalaciones durante la estancia, que consistirán en rutas de senderismo, acordes a la edad de los participantes.

Las excursiones serán a lugares como:

- Lago de Espot
- Lago de Sant Maurici
- Estany de Gerber
- Estany Negre
- Estany Gento
- Esterri d'Aneu
- Sort
- Espot

ALIMENTACIÓN

La alimentación está pensada respondiendo al equilibrio proteico y vitamínico necesario para el desarrollo de todas las actividades, controlando que sea una dieta sana.

Se incluyen 4 comidas al día: desayuno, comida, merienda y cena.

Cada Unidad, así como cada alumno, tiene un sitio asignado en el comedor donde se hacen todas las comidas excepto la merienda. Durante las comidas existen turnos de Monitores que controlan, no solo lo que comen los participantes, sino también el comportamiento en la mesa. Aun así, los Monitores no encargados de la vigilancia, comen a la misma hora y en el mismo comedor que los alumnos.

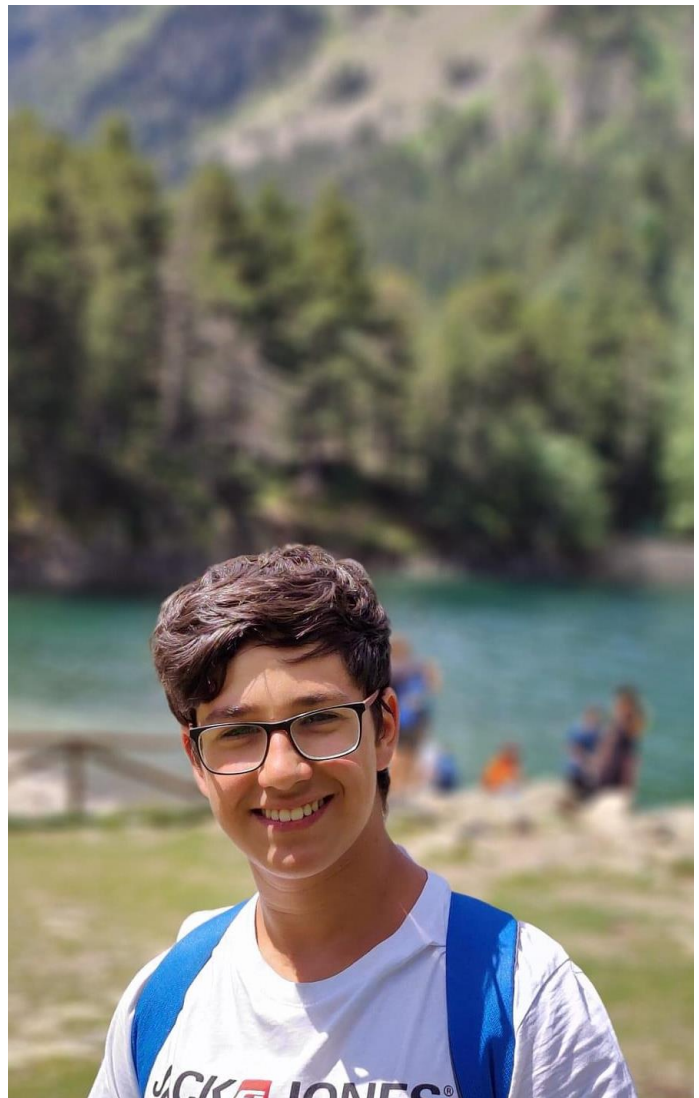

En caso de necesitar alguna dieta especial hágalo saber a Kells College al realizar la Inscripción. Solo podemos aceptar a alumnos con regímenes especiales si ellos conocen y respetan perfectamente las limitaciones del mismo.

LAVANDERÍA

Las instalaciones NO cuentan con servicio de lavandería para la ropa personal de los alumnos, por lo que los participantes deben llevar todo lo necesario para su estancia.

AL HACER LA MALETA

La ropa tendrá que estar toda marcada, en caso contrario se corre el riesgo de pérdida. No se debe llevar ropa de marca, ni de buena calidad, ya que puede estropearse o perderse.

Unas semanas antes de la salida se enviará un listado de ropa para facilitar la tarea de hacer la maleta.

DINERO

Recomendamos que los participantes lleven unos 30 € para gastos como: golosinas, bebidas, helados, recuerdos, llamadas, etc. Se entregarán a la Dirección en un sobre en el que conste el nombre del alumno y la cantidad entregada, y se abrirá una cuenta a nombre del alumno. Ciertos días marcados por los Monitores los alumnos podrán sacar dinero de su cuenta, de esta manera evitamos malentendidos y extravíos innecesarios.

LLAMADAS

Para facilitar la adaptación del participante a su nuevo entorno, las llamadas están restringidas a dos, durante toda la estancia, los días 1 y 7 de julio.

Si los participantes llevan teléfono móvil, solo podrán utilizarlo los días establecidos de llamada, a su llegada deben apagarlo y entregarlo al monitor para que sea guardado hasta la siguiente llamada y para el resto de la estancia. Por experiencia sabemos que el uso de móviles dificulta la integración y disfrute en el Campamento.

Para los alumnos que no lleven teléfono móvil se pondrán a su disposición teléfonos los días de llamada desde donde podrán hacer sus llamadas en el momento indicado. Ni la Organización del Campamento, ni Kells College se harán responsables de la pérdida o extravío de móviles, salvo si han sido entregados a los Monitores para que los guarden.

Se facilitará también un teléfono de emergencia, operativo 24 horas, al que podrán llamar los padres.



ATENCIÓN MÉDICA

El Campamento dispone de personal sanitario las 24 horas para atender en un primer momento a los alumnos y seguir su evolución y ocuparse de llevar a cabo los protocolos sanitarios y de higiene con los participantes y en las instalaciones. Los Monitores, además, tienen conocimientos de primeros auxilios.

En caso de tener que acudir a un médico externo, el centro médico más cercano está en Pont de Suert, a unos 15 minutos en coche. Si fuera necesario el traslado a un hospital, el más cercano se encuentra en Vielha, a unos 50 minutos en coche del hotel. Para casos de extrema necesidad, el 112 proporciona un helicóptero con un tiempo estimado de 18 minutos (desde el hospital a cualquier punto del valle).

Todos los participantes tienen un Seguro Médico y de Responsabilidad Civil incluido en el precio del Programa.

Es indispensable que los participantes estén vacunados contra el tétanos antes del comienzo del Programa.

MEDICACIÓN

En caso de que el alumno esté tomando alguna medicación, es imprescindible entregar el medicamento al Director del Campamento con el nombre del participante en la caja y una ficha con los siguientes datos:

Nombre del alumno

Nombre del medicamento

Razón por la que se toma

Dosis diarias

Fecha de finalización del tratamiento

Contraindicaciones



VISITAS DE PADRES

No existe día de visita de padres. La experiencia nos dice que las visitas de los padres suponen un retroceso en la adaptación de los alumnos.

Se podrá llevar a los alumnos al Campamento y recogerlos al finalizar, pero no se podrán visitar las instalaciones.

KILLS

TRASLADO AL CAMPAMENTO

Los traslados de ida y vuelta de Madrid al Campamento están incluidos en el precio.

Consideramos que es muy recomendable hacer uso de este servicio ya que da la oportunidad a los alumnos de empezar a conocerse y compartir las primeras sensaciones y experiencias con los que van a ser sus compañeros.

El autobús también realizará paradas en:

Área de Servicio Km. 197, A-2 (Cepsa).

En Zaragoza, Área de Servicio "El Cisne" Km. 309 A-2, Repsol.

Estación de autobuses Zaragoza

Área Los Monegros – AP-2 Salida Hotel

También ofrecemos la opción de salida desde Santander (con coste adicional y siempre que salga grupo mínimo de 5 alumnos) en autobús público acompañados por nuestro monitor hasta Zaragoza. En Zaragoza los alumnos se incorporan al autobús que viene de Madrid.

En caso de estar interesado en alguna de estas paradas debe indicarlo en la Ficha de Inscripción. Los horarios serán comunicados en la Guía del Alumno que se enviará previa a la salida.

Se estudiará la posibilidad de organizar otras rutas en función de las matrículas recibidas.



DETALLES DEL PROGRAMA

PRECIO 2024

1.093 €

KELLS

EL PRECIO INCLUYE

- Alojamiento en habitación compartida con cuarto de baño completo.
- Traslado de ida y vuelta al Campamento desde Madrid.
- Manutención: desayuno, comida, merienda y cena.
- Completo Programa diario de actividades en inglés.
- Excursiones fuera de las instalaciones durante la estancia.
- Seguro Médico privado y de Responsabilidad Civil.
- Un Monitor nativo o bilingüe por cada 8 alumnos (10 máximo).
- Supervisión 24 horas por parte de la Dirección.
- Blog del Programa.
- Área privada on-line con la documentación del Programa.
- Mochila de Kells College.

